Кандидаты в депутаты Муниципального Совета внутригородского Муниципального образования Санкт-Петербурга муниципальный округ Лиговка-Ямская шестого созыва, зарегистрированные по многомандатному избирательному округу №243

АБРОСОВА НИНА АЛЕКСЕЕВНА

1983 года рождения.
Место рождения – город Ленинград.
Место жительства – Санкт-Петербург.
Основное место работы или службы, занимаемая должность / род занятий: временно неработающая.
Депутат Муниципального Совета Муниципального образования Лиговка-Ямская пятого созыва на непостоянной основе.
Выдвинута в порядке самовыдвижения.
Два высших образования. В 2005 году окончила Санкт-Петербургскую академию физической культуры им. П.Ф. Лесгафта, специалист по физической культуре и спорту; в 2012 году – Санкт-Петербургский институт гуманитарного образования по специальности «Юриспруденция».
Не замужем, детей нет.

АЛЕКСАХИН АЛЕКСЕЙ ВЛАДИСЛАВОВИЧ

1988 года рождения.
Место рождения – город Ленинград.
Место жительства – Санкт-Петербург.
Основное место работы или службы, занимаемая должность / род занятий: МКУ «Лиговка-Ямская», директор.
Выдвинут в порядке самовыдвижения.
Возглавляет Муниципальное казенного учреждение «Лиговка-Ямская» с 2017 года.
В 2011 году окончил Санкт-Петербургский государственный университет экономики и финансов по специальности «Бухгалтерский учет, анализ и аудит».
В период с 2005 по 2010 год работал в ГОУ ДОД Дом Детского Творчества «Олимп» Выборгского района Санкт-Петербурга на должности инженера-программиста.
С 2010 по 2011 год работал бухгалтером в ООО «Пергам Кэйсинс».
С 2011 по 2013 год работал специалистом в филиале ОАО «ФСК ЕЭС» Ленинградское ПМЭС в отделе учета и отчетности.
С 2013 года является генеральным директором ООО «Велес».
Отмечен грамотой Совета муниципальных образований Санкт-Петербурга, благодарностью Муниципального образования Лиговка-Ямская, благодарственным письмом депутата Законодательного Собрания Санкт-Петербурга М.Д. Щербаковой.
Женат, есть две дочери.

БРАГА АННА ГЕННАДЬЕВНА

1979 года рождения.
Место рождения – город Ленинград.
Место жительства – Санкт-Петербург.
Основное место работы или службы, занимаемая должность / род занятий: ООО «ТК «Барокко», генеральный директор.
Выдвинута Политической партией **ЛДПР** - Либерально-демократической партией России.
Работает в ООО «Туристическая компания «Барокко» в должности генерального директора с 2010 года.
В 1996 году окончила Муниципальную среднюю (полного) общего образования школу №551 города Санкт-Петербурга.
В 2001 году окончила Санкт-Петербургский государственный университет культуры и искусств и получила квалификацию Культуролог. Страновед со знанием испанского языка, по специальности «Культурология».
С 2002 года по 2010 год работала на различных должностях в сфере туризма.
Замужем, воспитывает двоих дочерей.

ВАРАГИНА ЕЛЕНА ВАСИЛЬЕВНА

1988 года рождения.
Место рождения – город Владимир.
Место жительства – Владимирская область, город Владимир.
Основное место работы или службы, занимаемая должность / род занятий: СПб ОО «Центр «Радомира», менеджер проекта.
Выдвинута Политической партией **«Российская объединенная демократическая партия «ЯБЛОКО».**
Осуществляет деятельность в качестве психолога-волонтера на кризисной линии телефона доверия в Санкт-Петербургской общественной организации по гармоничному развитию семьи и личности «Центр «РАДОМИРА».
В 2013 году закончила Владимирский государственный университет имени Александра Григорьевича и Николая Григорьевича Столетовых с присуждением квалификации Учитель русского языка и литературы по специальности «Русский язык и литература».
В 2015 году с отличием закончила Владимирский государственный университет имени Александра Григорьевича и Николая Григорьевича Столетовых с присвоением квалификации Психолог. Преподаватель психологии.
Замужем, детей нет.

ВОЙТАНОВСКИЙ ВАДИМ НИКОЛАЕВИЧ

1959 года рождения.
Место рождения – город Алупка Крымской области.
Место жительства – Санкт-Петербург.
Основное место работы или службы, занимаемая должность / род занятий: Фонд «Войтановский», руководитель.
Выдвинут в порядке самовыдвижения.
Имелась судимость: ст. 96 ч. 1 УК РСФСР «Мелкое хищение государственного или общественного имущества», ст. 89 ч. 1 УК РСФСР «Хищение государственного или общественного имущества, совершенное путем кражи». Судимость погашена 20.04.1983.
Образование высшее. В 1984 году окончил Ленинградский институт театра, музыки и кинематографии. В 2006 году окончил Северо-Западную академию государственной службы, присуждена квалификация Экономист по специальности «Финансы и кредит».
В июле 2000 года избран депутатом Муниципального Совета Муниципального образования Гагаринское, Главой Муниципального образования Гагаринское.
В ноябре 2000 года принят на должность депутата Законодательного Собрания Санкт-Петербурга второго созыва.
В 2002 года избран депутатом Законодательного Собрания Санкт-Петербурга третьего созыва.
В марте 2007 года «избран депутатом Законодательного Собрания Санкт-Петербурга четвертого созыва.
Является председателем Правления «Ассоциации воспитанников детских домов» с 2000 года.
Награды:
Медаль Преподобного Серафима Вырицкого «За жертвенные труды».
Медаль «В память 300-летия Санкт-Петербурга».

ГНАТЮК ОЛЬГА БОРИСОВНА

1968 года рождения.
Место рождения – город Ленинград.
Место жительства – Санкт-Петербург.
Основное место работы или службы, занимаемая должность / род занятий: Фонд «Ладьи», программист 1С.
Выдвинута в порядке самовыдвижения.
В 2001 г.с серебряной медалью окончила пензенскую классическую гимназию №1 им. В.Г.Белинского.
В 2006 г.с красным дипломом окончила Пензенский Государственный университет по специальности «Прикладная математика» присуждена квалификация «Математик-инженер».
С 2012 года имеет ученую степень кандидата физико-математических наук.
С 2008 по 2010 г. – младший научный сотрудник СПбГУ ИТМО.
С 2008 г. программист в различных коммерческих и государственных организациях.
Замужем, воспитывает сына.

ЗАРЕМБО ЕКАТЕРИНА ВИКТОРОВНА

1984 года рождения.
Место жительства – Санкт-Петербург.
Основное место работы или службы, занимаемая должность / род занятий: ООО «Ладьи», программист 1С.
Выдвинута в порядке самовыдвижения.
В 2001 г.с серебряной медалью окончила пензенскую классическую гимназию №1 им. В.Г.Белинского.
В 2006 г.с красным дипломом окончила Пензенский Государственный университет по специальности «Прикладная математика» присуждена квалификация «Математик-инженер».
С 2012 года имеет ученую степень кандидата физико-математических наук.
С 2008 по 2010 г. – младший научный сотрудник СПбГУ ИТМО.
С 2008 г. программист в различных коммерческих и государственных организациях.
Замужем, воспитывает сына.

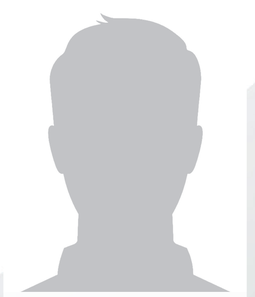

КАМОЛИНА АННА МИХАЙЛОВНА

1985 года рождения.
Место жительства – Санкт-Петербург.
Основное место работы или службы, занимаемая должность / род занятий: домохозяйка.
Выдвинута Политической партией «Российская объединенная демократическая партия **«ЯБЛОКО».**
В 2007 году окончила Новосибирский государственный технический университет с присуждением квалификации: инженер по специальности «Высоковольтная электроэнергетика и электротехника», в том же университете прошла курс профессиональной переподготовки по программе: менеджмент.
С 2007 по 2014 год работала в компаниях ООО «Е4-Сибэнергострой», ООО «Оборонэнергострой», ООО «СК СтройЭнергоГарант».
С 2015 года является членом участковой избирательной комиссии с правом решающего голоса (2015-2018 УИК 804, 2018-2023 УИК 2038).
Замужем, есть дочь.

КРАЙНЕВ СЕРГЕЙ АЛЕКСАНДРОВИЧ

1973 года рождения.
Место жительства – Санкт-Петербург.
Основное место работы или службы, занимаемая должность / род занятий: ОО «Центр общественного контроля», менеджер проектов.
Выдвинут в порядке самовыдвижения.
Окончил Дальневосточный технический институт рыбной промышленности и хозяйства по специальности «Холодильные и компрессорные машины и установки».
С 2006 года вице-президент Федерации Кёкусин-кан каратэ-до Санкт-Петербург «Лига Чемпионов».
Награжден медалью «ГОРДОСТЬ РОССИИ».
Воспитал двоих детей.

НИКИТИНА ИВЕТТА МИРОНОВНА

1978 года рождения.
Место жительства – Новгородская область, город Великий Новгород.
Основное место работы или службы, занимаемая должность / род занятий: ООО «Гиккурилэ», тренер по продажам в учебном центре.
Выдвинута Политической партией «Российская объединенная демократическая партия **«ЯБЛОКО».**
Работает в Санкт-Петербурге в ООО «Тиккурилэ» С 2016 года.
Закончила Новгородское областное училище искусств им. С.В. Рахманинова по специальности теория музыки (музыкальный фольклор) в 1999 г.
В 1999 г. работала в центре народного творчества методистом по фольклору.
В 2001 г. работала в МОУ «Специальная (коррекционная) общеобразовательная школа №7 VIII вида» педагогом дополнительного образования.
В 2005 г. окончила Новгородский государственный университет им. Ярослава Мудрого по специальности культурология. Участвовала в международной конференции Санкт-Петербурга по проблемам коммуникации.
С 2011 по 2015 г. работала в должности территориального менеджера в ООО «Росийская дистрибьюция».
В 2013 г. прошла профессиональную переподготовку в Новгородском государственном университете им. Ярослава Мудрого по программе «Технологии бизнес-образования».
С 2015 по 2016 г. работала в должности супервайзера в компании ЗАО «Тандер».
Замужем. Есть дочь.

НИКОЛАЕВ КИРИЛЛ ВИКТОРОВИЧ

1985 года рождения.
Место рождения – город Ленинград.
Место жительства – Ленинградская область, Всеволожский район, город Всеволожск.
Основное место работы или службы, занимаемая должность / род занятий: ООО «Веб Анатомия», специалист по seo-оптимизации.
Выдвинут Политической партией «Российская объединенная демократическая партия **«ЯБЛОКО».**

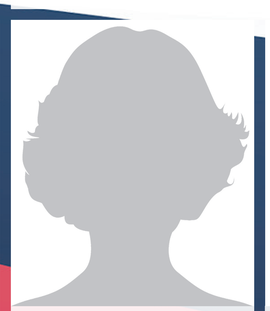

ОРЛОВСКАЯ ИРИНА ЕВГЕНЬЕВНА

1978 года рождения.
Место жительства – Санкт-Петербург.
Основное место работы или службы, занимаемая должность / род занятий: Фонд «Войтановский», администратор.
Выдвинута Всероссийской политической партией **«ЕДИНАЯ РОССИЯ».**

ПАНТЕЛЕЕВ АЛЕКСАНДР АНДРЕЕВИЧ

1988 года рождения.
Место жительства – Санкт-Петербург.
Основное место работы или службы, занимаемая должность / род занятий: ОО «Центр общественного контроля», специалист по сопровождению проектов.
Выдвинут в порядке самовыдвижения.

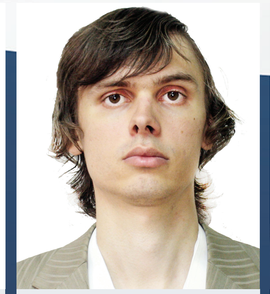

ПАНЧЕНКО МАКСИМ ПАВЛОВИЧ

1994 года рождения.
Место рождения – Санкт-Петербург.
Место жительства – Санкт-Петербург.
Основное место работы или службы, занимаемая должность / род занятий: ООО «Клиника «Бейби», помощник юриста.
Выдвинут в порядке самовыдвижения.
Работает в ООО «Детская клиника «Бэйби» с сентября 2014 года.

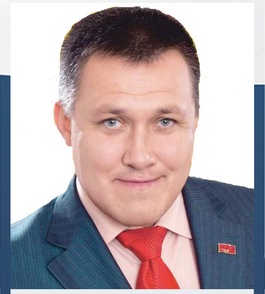

ПЕРОВ ВИКТОР НИКОЛАЕВИЧ

1976 года рождения.
Место рождения – город Станцы Ленинградской области.
Место жительства – Ленинградская область, Сланцевский район, город Сланцы.
Основное место работы или службы, занимаемая должность / род занятий: ЛЕНИНГРАДСКОЕ РО ПАРТИИ **СОЦИАЛЬНОЙ ЗАЩИТЫ,** Председатель Совета.
Выдвинут Политической партией **СОЦИАЛЬНОЙ ЗАЩИТЫ.**
Член Политической партии **СОЦИАЛЬНОЙ ЗАЩИТЫ.**
Окончил Северо-Западный государственный заочный технический университет, присвоена квалификацию инженер по организации управления на транспорте по специальности «Организация перевозок и управление на транспорте».
В 1995 году вступил в ряды КПРФ.
Награжден: памятной медалью ЦК КПРФ «В ОЗНАМЕНОВАНИЕ 130-ЛЕТИЯ СО ДНЯ РОЖДЕНИЯ И.В. СТАЛИНА»; памятным знаком «75 лет освобождения Псковщины от немецко-фашистских захватчиков»; памятная медаль ЦК КПРФ «100 лет Великой Октябрьской революции»; памятная медаль «65 ЛЕТ ПОБЕДЫ СОВЕТСКОГО НАРОДА НАД ГИТЛЕРОВСКОЙ ГЕРМАНИЕЙ В ВЕЛИКОЙ ОТЕЧЕСТВЕННОЙ ВОЙНЕ 1941-1945 гг.».
Женат, воспитывает сына.

ПОТЯКИН АЛЕКСАНДР АНАТОЛЬЕВИЧ

1969 года рождения.
Место рождения – город Ленинград.
Место жительства – Санкт-Петербург.
Основное место работы или службы, занимаемая должность / род занятий: ГПБОУ ДПО «ИНОВ», исполняющий обязанности ректора.
Выдвинут в порядке самовыдвижения.
Назначен исполняющим обязанности ректора ФГБОУ ДПО «Институт непрерывного образования взрослых» в 2015 году.
В 1997 году окончил Российскую академию государственной службы при Президенте РФ Северо-Западную академию государственной службы, присуждена квалификация Юрист по специальности «Юриспруденция».
В 2016 году прошел профессиональную переподготовку в Институте непрерывного образования взрослых по программе профессиональной переподготовки по программе «Государственное и муниципальное управление».
В 2017 году присвоена квалификация «Педагог профессионального обучения, профессионального образования и дополнительного профессионального образования 8-го квалификационного уровня».
Ученая степень: кандидат юридических наук.
Трудовую деятельность начал после службы в армии.
В 2005 г.был избран заместителем Главы муниципального образования Муниципальный округ №66 Санкт-Петербурга.
В 2006-2014 г. работал в Главной местной администрации Муниципального округа Черная речка.
В 2000-2005 г. по совместительству работал в Санкт-Петербургском университете МВД России в должности доцента кафедры истории права и государства.
В 2015 г. работал доцентом ФГБОУ ВО «Санкт-Петербургский государственный архитектурно-строительный университет».
Женат, есть сын.

РОГОВСКИЙ ВИКТОР МИХАЙЛОВИЧ

1958 года рождения.
Место жительства – Ленинградская область, Гатчинский район, деревня Нижняя.
Основное место работы или службы, занимаемая должность / род занятий: СПБООИ «СИР СПБ», председатель Правления.
Выдвинут Политической партией **«КОММУНИСТИЧЕСКАЯ ПАРТИЯ РОССИЙСКОЙ ФЕДЕРАЦИИ».**
Окончил в 1979 г.Высшее политическое училище им.60-летия ВЛКСМ МВД СССР по специальности военно-политическая общевойсковая, по окончании присвоена квалификация офицера с высшим политическим образованием.
В 1991 г. окончил Высшую юридическую заочную школу МВД СССР по специальности правоведение, по окончании присвоена квалификация юриста.
Повышал квалификацию в Северо-Западной академии государственной службы по программе «Муниципальные правовые акты: техника составления, регистрация и контроль исполнения» – в 2009 и в 2011 г., а также по программе «Основы антикоррупционного поведения и проведения антикоррупционной экспертизы нормативных правовых актов и их проектов» – в 2010 г.
С 1975 по 1994 г. служил в войсках и органах МВД.
С 1994 по 2008 г. работал на руководящих должностях в иностранных и российских коммерческих структурах.
С 2009 по 2014 г. работал в Муниципальном образовании Лиговка-Ямская в должности руководителя Аппарата Муниципального Совета.
С 2014 г. назначен на должность вице-президента Общероссийского Союза общественных организаций «СОЮЗ ИНВАЛИДОВ РОССИИ».
Имеет профессиональную тренерскую лицензию по футболу от Академии ФК «Зенит».
Женат.

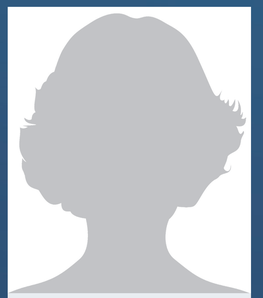

РОДИН ЕВГЕНИЙ ВЛАДИМИРОВИЧ

1979 года рождения.
Место жительства – Санкт-Петербург.
Основное место работы или службы, занимаемая должность / род занятий: местная Администрация Муниципального образования Лиговка-Ямская, главный специалист-юрисконсульт.
Выдвинут Политической партией ЛДПР - Либерально-демократической партией России.
Член Политической партии **ЛДПР** - Либерально-демократической партией России.
Образование: высшее юридическое.
В 2007 году окончил ФГОУ ВПО «Северо-Западная академия государственной службы», присуждена квалификация: юрист по специальности «Юриспруденция».
С 1997 по 1999 год проходил срочную военную службу в частях ВМФ России.
С 2004 года по 2006 год работал секретарем судебного заседания Мирового судьи судебного участка №188 Санкт-Петербурга.
С 2007 года по 2010 год работал в прокуратуре Санкт-Петербурга в должности помощника прокурора Колпинского района Санкт-Петербурга.
В 2010 году проходил службу в Северо-Западной транспортной прокуратуре в должности прокурора отдела по надзору за исполнением законов на транспорте.
Семейное положение: женат.

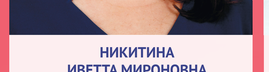

САРАНЦЕВА ЕКАТЕРИНА ЮРЬЕВНА

1983 года рождения.
Место жительства – Санкт-Петербург.
Основное место работы или службы, занимаемая должность / род занятий: ООО «Медицинский центр «Аллант», менеджер по работе с клиентами.
Выдвинута Политической партией **СОЦИАЛЬНОЙ ЗАЩИТЫ.**

СКИБА ВЛАДИСЛАВ СЕРГЕЕВИЧ

1998 года рождения.
Место рождения – Санкт-Петербург.
Место жительства – Санкт-Петербург.
Основное место работы или службы, занимаемая должность / род занятий: ООО «Нееномсоюз, юрисконсульт.
Выдвинут Политической партией **«КОММУНИСТИЧЕСКАЯ ПАРТИЯ РОССИЙСКОЙ ФЕДЕРАЦИИ».**
Студент РГПУ им. А.И.Герцена по направлению «Государственное и муниципальное управление».
Является волонтером Общероссийской Общественной Организации «Дети Войны».

СТАРОДУБЦЕВА ЕКАТЕРИНА АНАТОЛЬЕВНА

1989 года рождения.
Место рождения – город Приозерск Ленинградской области.
Место жительства – Санкт-Петербург.
Основное место работы или службы, занимаемая должность / род занятий: МОУ «СОШ №5», педагог дополнительного образования.
Выдвинута Политической партией «Российская объединенная демократическая партия **«ЯБЛОКО».**
Имеет высшее образование, в 2011 году закончила Санкт-Петербургский государственный университет экономики и финансов.
Являясь тренером школьной команд по интеллектуальной игре «Что? Где? Когда?», среди воспитанников победители и призеры чемпионатов Ленинградской области.
В 2018 и 2019 годах была награждена благодарственными письмами Депутата Законодательного собрания Ленинградской области А. А. Перминова за помощь в подготовке III и IV Чемпионатов Ленинградской области среди учащейся молодежи Ленинградской области по интеллектуальной игре «Что? Где? Когда?».
Не замужем, детей не имеет.

СТРЕЛКОВА НАДЕЖДА ВИКТОРОВНА

1960 года рождения.
Место рождения – город Моршанск Тамбовской области.
Место жительства – Санкт-Петербург.
Основное место работы или службы, занимаемая должность / род занятий: СПб ГБУЗ Поликлиника №38, врач-терапевт участковый 2 терапевтического отделения.
Депутат Муниципального Совета Муниципального образования Лиговка-Ямская пятого созыва на непостоянной основе.
Выдвинута в порядке самовыдвижения.
В Санкт-Петербургском государственном бюджетном учреждении здравоохранения «Городская поликлиника №38» работает с 2006 года.
В 1991 г. окончила Ленинградский санитарно-гигиенический медицинский институт по специальности лечебное дело, присвоена квалификация врача.
С 1980 по 1983 г. работала в 442-м военном клиническом госпитале им. З.П. Соловьева медицинской сестрой хирургического отделения.
С 1991 по 2003 годы работала в Санкт-Петербургском государственном бюджетном учреждении здравоохранения «Поликлиника №9» в должности врача-терапевта.
С 2003 по 2006 годы работала в Центре медицинской и социальной реабилитации ГУИН в должности врача-терапевта.
Консультировала жителей Муниципального образования Лиговка-Ямская по социальным вопросам, работая по совместительству в местной Администрации Муниципального образования Лиговка-Ямская.
Имеет двух сыновей.

ТАРАСОВ СЕРГЕЙ ЕВГЕНЬЕВИЧ

1987 года рождения.
Место жительства – Санкт-Петербург.
Основное место работы или службы, занимаемая должность / род занятий: Фонд «Войтановский», юрист.
Выдвинут Всероссийской политической партией **«ЕДИНАЯ РОССИЯ».**
Член Молодёжного совета при администрации Центрального района Санкт-Петербурга.
Образование высшее профессиональное:
Федеральное государственное бюджетное образовательное учреждение высшего образования «Российская академия народного хозяйства и государственной службы при Президенте Российской Федерации».
Федеральное государственное бюджетное образовательное учреждение высшего образования «Санкт-Петербургский государственный электротехнический университет «ЛЭТИ» имени В.И. Ульянова (Ленина)», выпускник программы магистратуры.

ТЮТЮМА СЕРГЕЙ АЛЕКСАНДРОВИЧ

1981 года рождения.
Место рождения – город Ленинград.
Место жительства – Санкт-Петербург.
Основное место работы или службы, занимаемая должность / род занятий: ГБУ ДО «Молодежный творческий Форум Китеж плюс», педагог дополнительного образования.
Выдвинут Политической партией **«КОММУНИСТИЧЕСКАЯ ПАРТИЯ РОССИЙСКОЙ ФЕДЕРАЦИИ».**
Член Политической партии **«КОММУНИСТИЧЕСКАЯ ПАРТИЯ РОССИЙСКОЙ ФЕДЕРАЦИИ».**
В 2003 году окончил СПбГУ, получив квалификацию «История, преподаватель истории».
Не женат.

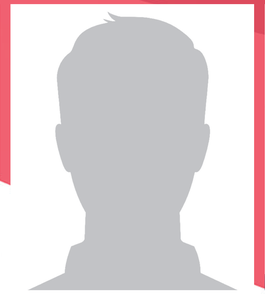

УХТОМСКИЙ КОНСТАНТИН МАКСИМОВИЧ

1996 года рождения.
Место жительства – Санкт-Петербург.
Основное место работы или службы, занимаемая должность / род занятий: ООО «Центр защиты прав страхователей», генеральный директор.
Выдвинут Политической партией **ЛДПР** - Либерально-демократической партией России.

ХРУЛЁВ СЕРГЕЙ ГЕННАДЬЕВИЧ

1986 года рождения.
Место жительства – Санкт-Петербург.
Основное место работы или службы, занимаемая должность / род занятий: временно неработающий.
Выдвинут в порядке самовыдвижения.
Окончил Санкт-Петербургский государственный политехнический университет в 2009 году по специальности: «Автомобиле- и тракторостроение».
Не женат.

ЧЕКИНА ВАЛЕНТИНА ДМИТРИЕВНА

1947 года рождения.
Место жительства – Санкт-Петербург.
Основное место работы или службы, занимаемая должность / род занятий: ГБОУ СОШ № 304 Центрального района СПб, директор.
Депутат Муниципального Совета Муниципального образования Лиговка-Ямская пятого созыва на непостоянной основе.
Выдвинута в порядке самовыдвижения.
Кандидат педагогических наук. Почётный работник общего образования. За годы педагогического труда преподавала в ряде крупных вузов, таких как Симферопольское высшее военно-политическое строительное училище, Волгоградский политический институт, Военно-медицинская ордена Ленина академия им. С.Н. Кирова.
Награждена рядом медалей Следственного комитета РФ и МЧС России.

ШУЛЕПОВ АНТОН ВЛАДИМИРОВИЧ

1977 года рождения.
Место рождения – поселок Черкизово Пушкинского района Московской области.
Место жительства – Санкт-Петербург; ООО «СТРОЙТРАНСПРОЕКТ», генеральный директор.
Выдвинут Политической партией **ЛДПР** - Либерально-демократической партией России.
Имелась судимость: ст. 337 ч. 4 и ст. 337 ч. 4 УК РФ «Самовольное оставление части или места службы», ст. 69 ч. 2 УК РФ «Назначение наказания по совокупности преступлений», ст. 73 УК РФ «Условное осуждение» УК РФ.
В 2000 году окончил Военную Академию противовоздушной обороны Сухопутных войск Российской Федерации, присуждена квалификация радиоинженер, по специальности «командная тактическая войск противовоздушной обороны Сухопутных войск».
С 2000 по 2005 г. проходил службу в ВС РФ на должностях младшего офицерского состава.
Является одним из учредителей Межрегиональной общественной организации социально-культурных и спортивно-оздоровительных программ «ЭВОЛЮЦИЯ».
Женат. Трое детей.